



Universitas
Sumatera Utara

Transformation
Towards the Ultimate



DITMAW LUMNI
Direktorat Prestasi Mahasiswa dan Hubungan Kealumnian

Buku Panduan Beasiswa

Direktorat Prestasi Mahasiswa
dan Hubungan Kelumnian

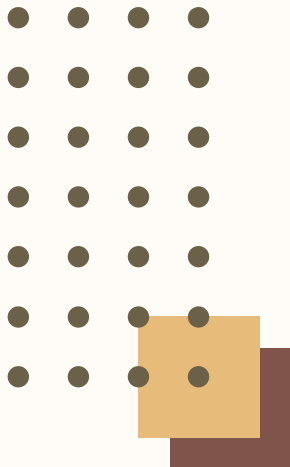

KATA PENGANTAR

Puji syukur kami panjatkan kepada Tuhan Yang Maha Kuasa, karena atas karunia-Nya Direktorat Prestasi Mahasiswa dan Hubungan Kealumnian Universitas Sumatera Utara sudah mempunyai atau menyusun Buku Panduan pelayanan beasiswa. Informasi beasiswa menjadi sangat penting untuk diketahui, khususnya oleh para mahasiswa maupun civitas akademika yang lain serta masyarakat pada umumnya. Penerbitan panduan pelayanan beasiswa diharapkan dapat memudahkan bagi mahasiswa untuk memperoleh beasiswa guna menunjang studi dengan baik. Kami mengucapkan terimakasih kepada tim penyusun pedoman ini dan semoga memberi manfaat sesuai yang diharapkan.



Wakil Rektor I

Dr. Edy Ikshan, SH., MA

DAFTAR ISI

KATA PENGANTAR	2
DAFTAR ISI	3
KETENTUAN UMUM	4
TUJUAN	4
KATEGORI, SYARAT DAN PROSEDUR	4
A. KATEGORI	4
B. SYARAT DAN PROSEDUR	5
1. Kartu Indonesia Pintar (KIP) Kuliah	5
2. Afirmasi Papua, Papua Barat dan 3T	8
3. Beasiswa Pendidikan Indonesia (BPI)	11
4. Beasiswa Berprestasi (BP)	13
5. Beasiswa Mahasiswa Daerah 3T	13
6. Bantuan Belajar Mahasiswa (BBM)	14
7. Tanoto Foundation.....	16
8. Bank Indonesia.....	18
9. Van Deventer Maas Indonesia (VDMI)	20
10. Pertamina Sobat Bumi	22
11. Karya Salemba Empat.....	27
12. Adaro Foundation	29
13. Beasiswa Bhakti BCA.....	31
14. Beasiswa Cendikia Baznas (BCB)	33
MEKANISME	35
PEMALSUAN DATA PENERIMA	35
MONITORING DAN EVALUASI	35
PELAPORAN	36
PENUTUP	36

KETENTUAN UMUM

Dalam Panduan Beasiswa ini, yang dimaksud dengan :

1. Universitas adalah Universitas Sumatera Utara yang selanjutnya disingkat USU;
2. Rektor adalah pimpinan tertinggi dan penanggung jawab utama USU;
3. Wakil Rektor I Bidang Akademik, Kemahasiswaan dan Alumni adalah pimpinan di bawah Rektor USU yang membantu Rektor di bidang pembinaan akademik, kemahasiswaan dan alumni;
4. Fakultas adalah himpunan sumber daya pendukung yang dapat dikelompokkan menurut program studi yang menyelenggarakan dan mengelola pendidikan akademik, vokasi, dan atau profesi dalam 1 (satu) rumpun disiplin ilmu pengetahuan, teknologi, seni, dan/atau olahraga di lingkungan USU;
5. Dekan adalah pimpinan tertinggi dan sebagai penanggung jawab utama di fakultas di lingkungan USU;
6. Wakil Dekan I Bidang Akademik, Kemahasiswaan dan Alumni adalah suatu unit kerja di bawah Dekan yang bertugas membantu Dekan di bidang pembinaan kemahasiswaan dan alumni pada Fakultas di lingkungan USU;
7. Direktorat Prestasi Mahasiswa dan Hubungan Kealumnian disingkat DITMAWALUMNI, adalah suatu unit kerja di bawah Rektor yang bertugas melakukan pembinaan di bidang kemahasiswaan dan alumni yang operasionalnya di bawah Wakil Rektor Bidang Kemahasiswaan dan Alumni;
8. Mahasiswa adalah mahasiswa program Sarjana (S1) dan Diploma (D3) yang terdaftar secara sah di USU ,
9. Uang Kuliah Tunggal yang disingkat UKT, adalah biaya pendidikan yang wajib dibayar oleh mahasiswa;
10. Beasiswa adalah dukungan biaya Pendidikan (UKT dan/atau Biaya Hidup) yang diberikan kepada Mahasiswa untuk mengikuti dan/atau menyelesaikan Pendidikan Tinggi.

TUJUAN

Pemberian beasiswa bagi mahasiswa bertujuan untuk meningkatkan kesejahteraan mahasiswa dan menjamin agar tidak ada mahasiswa yang berhenti studi karena persoalan biaya. Pemberian ini berdasarkan pada mahasiswa yang berprestasi di bidang akademik ataupun non akademik serta mahasiswa yang kondisi ekonomi keluarganya tidak mampu.

KATEGORI, SYARAT DAN PROSEDUR

A. KATEGORI

Jenis beasiswa yang dikelola:

Beasiswa yang di kelola pada Universitas Sumatera Utara dapat dibagi menjadi 2 (dua) jenis beasiswa, yaitu Beasiswa yang bersumber dari Pemerintah (sumber dana Kementerian, Non PNPB dan BPPTN-BH) dan Beasiswa Non-Pemerintah (sumber dana Donatur) :

1. Beasiswa Pemerintah (sumber dana Kementerian, Non-PNBP dan BPPTN-BH) :
 - Kartu Indonesia Pintar (KIP) Kuliah (Kemendikbudistek)
 - Afirmasi Papua, Papua Barat, Papua Barat Daya, Papua Tengah, Papua Pegunungan, Papua Selatan, ADEM Papua, ADEM 3T, Daerah 3T dan Anak TKI (Kemendikbudristek dan Kemenkeu)
 - Beasiswa Pendidikan Indonesia (Kemenkeu)
 - Beasiswa Unggulan (Kemendikbudristek)
 - Beasiswa Prestasi (BP) (Non-PNBP)
 - Beasiswa Mahasiswa Daerah 3T (Non-PNBP)
 - Bantuan Belajar Mahasiswa (BBM) (Non-PNBP)
2. Beasiswa Non-Pemerintah (sumber dana Donatur) :
 - Tanoto Foundation
 - Bank Indonesia
 - Van Deventer Maas Indonesia
 - Pertamina Sobat Bumi
 - Karya Salemba Empat
 - Adaro Foundation
 - Bhakti BCA
 - Cendekia Baznas

B. SYARAT DAN PROSEDUR

1. Kartu Indonesia Pintar (KIP) Kuliah

a. Syarat Pendaftaran:

- Penerima KIP Kuliah Merdeka adalah lulusan Sekolah Menengah Atas (SMA), Sekolah Menengah Kejuruan (SMK), atau bentuk lain yang sederajat yang lulus pada tahun berjalan atau maksimal lulus 2 (dua) tahun sebelumnya;
- Telah lulus seleksi penerimaan mahasiswa baru melalui semua jalur masuk Perguruan Tinggi Akademik atau Perguruan Tinggi Vokasi dan diterima di PTN atau PTS pada Program Studi yang telah terakreditasi secara resmi dan tercatat pada sistem akreditasi nasional perguruan tinggi;
- Memiliki potensi akademik baik tetapi memiliki keterbatasan ekonomi atau berasal dari keluarga miskin/rentan miskin dan/atau dengan pertimbangan khusus yang didukung bukti dokumen yang sah.
 - Persyaratan ekonomi penerima KIP Kuliah Merdeka adalah mahasiswa yang berasal dari keluarga miskin/rentan miskin yang dibuktikan dengan:
 - Mahasiswa pemegang atau pemilik Kartu Indonesia
 - Pintar (KIP) Pendidikan Menengah;
 - Masuk dalam Data Terpadu Kesejahteraan Sosial (DTKS)

- atau menerima program bantuan sosial yang ditetapkan oleh Kementerian Sosial seperti:
 - Bansos Program Keluarga Harapan (PKH);
 - Bansos Penerima Bantuan Iuran Jaminan Kesehatan (PBI JK);
 - Bansos Bantuan Pangan Non-Tunai (BPNT);
 - Masuk dalam kelompok masyarakat miskin/rentan miskin maksimal pada desil 3 (tiga) Data Pensasaran Percepatan Penghapusan Kemiskinan Ekstrem (P3KE) yang ditetapkan oleh Kementerian Koordinator Bidang Pembangunan Manusia dan Kebudayaan;
 - Mahasiswa dari panti sosial/panti asuhan;
- b. Prosedur pendaftaran:
- Siswa dapat langsung melakukan pendaftaran secara mandiri di web Sistem KIP Kuliah pada laman kip-kuliah.kemdikbud.go.id;
 - Pada saat pendaftaran, siswa memasukkan NIK, NISN, NPSN dan alamat email yang valid dan aktif;
 - Sistem KIP Kuliah selanjutnya akan melakukan validasi NIK, NISN dan NPSN serta kelayakan mendapatkan KIP Kuliah;
 - Jika proses validasi berhasil, Sistem KIP Kuliah selanjutnya akan mengirimkan Nomor Pendaftaran dan Kode Akses ke alamat email yang didaftarkan;
 - Siswa menyelesaikan proses pendaftaran KIP Kuliah dan memilih jalur seleksi yang akan diikuti (SNMPTN dan SBMPTN);
 - Selanjutnya, Siswa menyelesaikan proses pendaftaran di portal atau sistem informasi seleksi nasional masuk perguruan tinggi sesuai jalur seleksi yang dipilih. Proses sinkronisasi dengan sistem tersebut akan dilakukan kemudian dengan skema host-to-host.
 - Bagi calon penerima KIP Kuliah yang telah dinyatakan diterima di Perguruan Tinggi, dapat dilakukan verifikasi lebih lanjut oleh Perguruan Tinggi sebelum diusulkan sebagai calon mahasiswa penerima KIP Kuliah.

ALUR BEASISWA KIP-K (KARTU INDONESIA PINTAR - KULIAH)

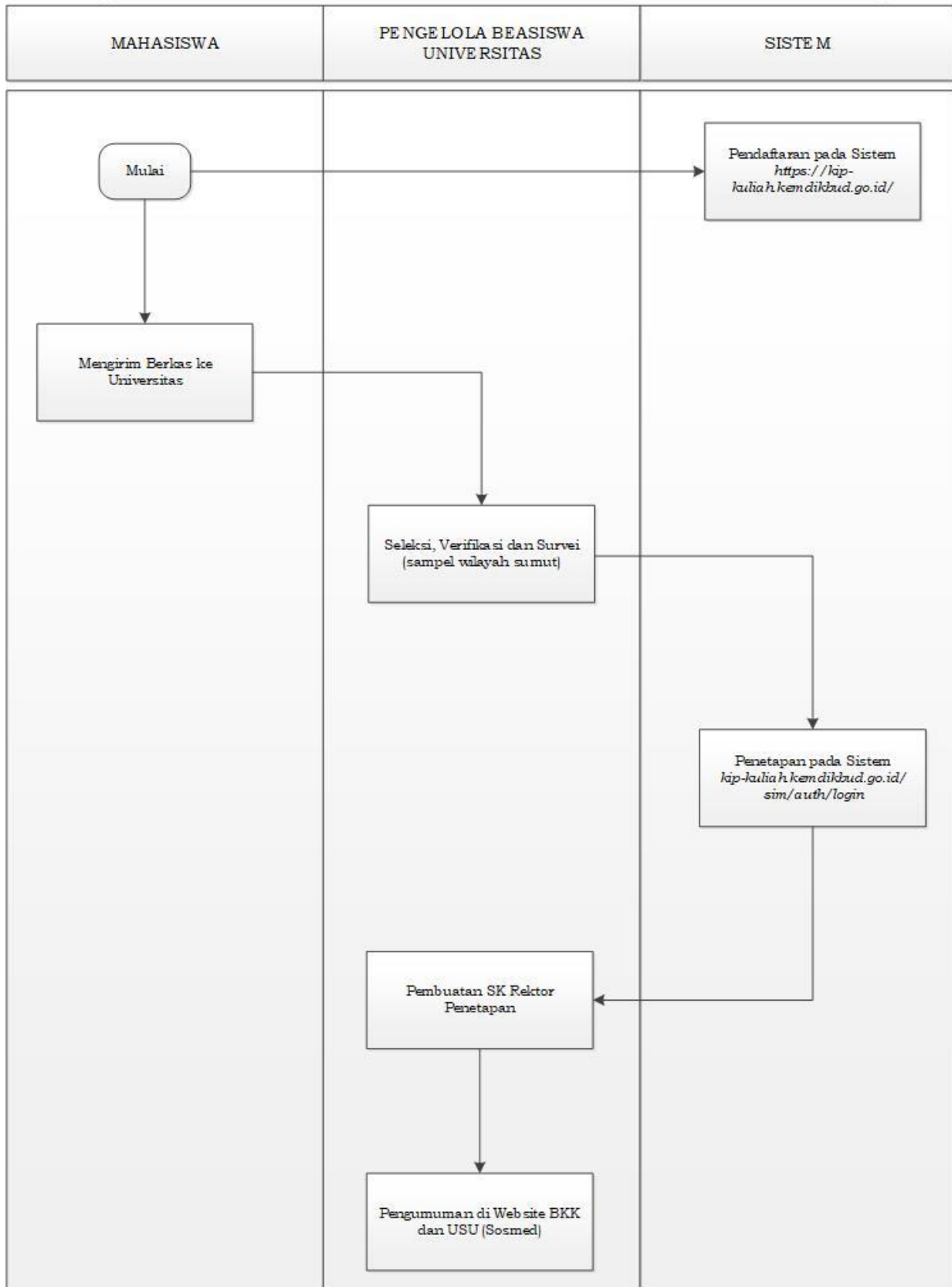

2. **Afirmasi Papua, Papua Barat dan 3T**

a. Syarat Pendaftaran:

- Warga negara Indonesia yang merupakan siswa SMA, SMK atau sederajat yang akan lulus pada tahun berjalan atau lulus 1 (satu) tahun sebelumnya;
- Terdaftar pada SIM ADik dengan kelengkapan data: Nomor Induk Kependudukan (NIK), Nomor Induk Siswa Nasional (NISN), dan Nomor Pokok Sekolah Nasional (NPSN)
- Berasal dari daerah terdepan, terluar, tertinggal (3T); atau Orang Asli Papua (OAP) sesuai dengan UU Nomor 21 Tahun 2001 tentang Otonomi Khusus Bagi Provinsi Papua, Papua Barat, Papua Barat Daya, Papua Tengah, Papua Selatan, Papua Pegunungan, ADEM 3T, ADEM Papua; atau anak TKI;
- Lulus seleksi pada semua jalur penerimaan mahasiswa baru di PTN atau PTS pada Prodi dengan Akreditasi A atau B, serta dimungkinkan dengan pertimbangan tertentu pada Prodi dengan Akreditasi C atau Lulus Tes Seleksi ADik (berbasis dokumen hasil akademik dan non akademik /raport) dengan ketentuan PT tujuan berikut:
- Calon penerima dari daerah 3T dan anak TKI dapat memilih PT di dalam maupun di luar provinsi;
- Calon penerima dari daerah Papua dan Papua Barat harus memilih PT di luar Provinsi Papua dan Papua Barat.
- Nilai rapor rata-rata untuk 6 (enam) mata pelajaran yang sesuai dengan jurusan untuk calon peserta seleksi minimal adalah 75;
- Pemingkatan calon penerima untuk seleksi KIP Kuliah Afirmasi berdasarkan nilai 6 (enam) mata pelajaran sebagai berikut:
- Jurusan IPA: Matematika, Bahasa Indonesia, Bahasa Inggris, Kimia, Fisika, dan Biologi;
- Jurusan IPS: Matematika, Bahasa Indonesia, Bahasa Inggris, Sosiologi, Ekonomi, dan Geografi;
- Jurusan Bahasa: Matematika, Bahasa Indonesia, Bahasa Inggris, Sastra Indonesia, Antropologi, dan salah satu Bahasa Asing;
- SMK: Matematika, Bahasa Indonesia, Bahasa Inggris, dan Kompetensi Keahlian (Teori Kejuruan dan Praktik Kejuruan).
- Siswa dapat memilih paling banyak dua perguruan tinggi, serta memilih paling banyak dua program studi pada masing- masing perguruan tinggi;
- Pilihan perguruan tinggi dan program studi menyatakan prioritas pilihan;
- Jika pilihan program studi dan perguruan tinggi tidak diterima, siswa dapat memberikan kewenangan kepada panitia seleksi untuk memilihkan program studi dan perguruan tinggi;
- Siswa yang sudah ditetapkan lulus seleksi Beasiswa ADik pada tahun sebelumnya tidak diperkenankan untuk mengikuti seleksi kembali.

- Dalam proses seleksi, penentuan penerimaan mahasiswa ADik dilakukan oleh pemimpin perguruan tinggi.

b. Prosedur Pendaftaran:

- Sistem online Afirmasi Pendidikan Tinggi yang digunakan untuk pendaftaran ADik Tahun 2022 adalah melalui SIM ADik pada laman <https://adik.kemendikbud.go.id>.
- Peserta **Jalur PT SNPMB** yang:
 - Lulus SNBP mendaftar mandiri melalui SIM-ADik secara online;
 - Peserta SNBT mendaftar mandiri melalui SIM-ADik secara online dengan menyertakan nilai UTBK. Bagi yang lulus SBMPTN akan diikutsertakan sebagai calon peserta program ADik sesuai dengan program studi yang dipilih pada SBMPTN;
- Peserta **Jalur Tes Seleksi** didaftarkan oleh pemerintah daerah kabupaten/kota melalui SIM-ADik secara online atau offline (bagi kabupaten yang memiliki kendala khusus).
- Siswa Papua dan Papua Barat yang sekolah di luar provinsi dapat mendaftar secara mandiri melalui SIM-ADik secara online.
- Setelah menerima jumlah kuota, Dinas Pendidikan (Disdik) Kabupaten menentukan sekolah yang akan mengusulkan siswa calon penerima ADik dengan koordinasi bersama Disdik Provinsi dan sekolah;
- Siswa mengisi berkas pendaftaran dengan bantuan sekolah dan kemudian sekolah menyerahkan seluruh berkas pendaftaran ke Disdik Kabupaten;
- Disdik Kabupaten mendaftarkan melalui SIM-ADik secara online atau offline (bagi yang memiliki kendala khusus) sesuai jumlah kuota. Siswa asal kabupaten penerima kuota ADik yang LULUS SNMPTN dan SBMPTN melakukan pendaftaran mandiri melalui SIM-ADik secara online;
- Tim pelaksana ADik Puslapdik Kemendikbud melakukan verifikasi dan validasi berkas pendaftaran;
- Pemimpin Perguruan Tinggi dibantu Tim pelaksana ADik Puslapdik Kemendikbud melakukan seleksi penerima ADik. Penentuan mahasiswa penerima ADik dilakukan oleh pemimpin perguruan tinggi;
- Kepala Puslapdik Kemendikbud melakukan penetapan mahasiswa baru penerima ADik.

ALUR BEASISWA AFIRMASI PAPUA, PAPUA BARAT DAN 3T

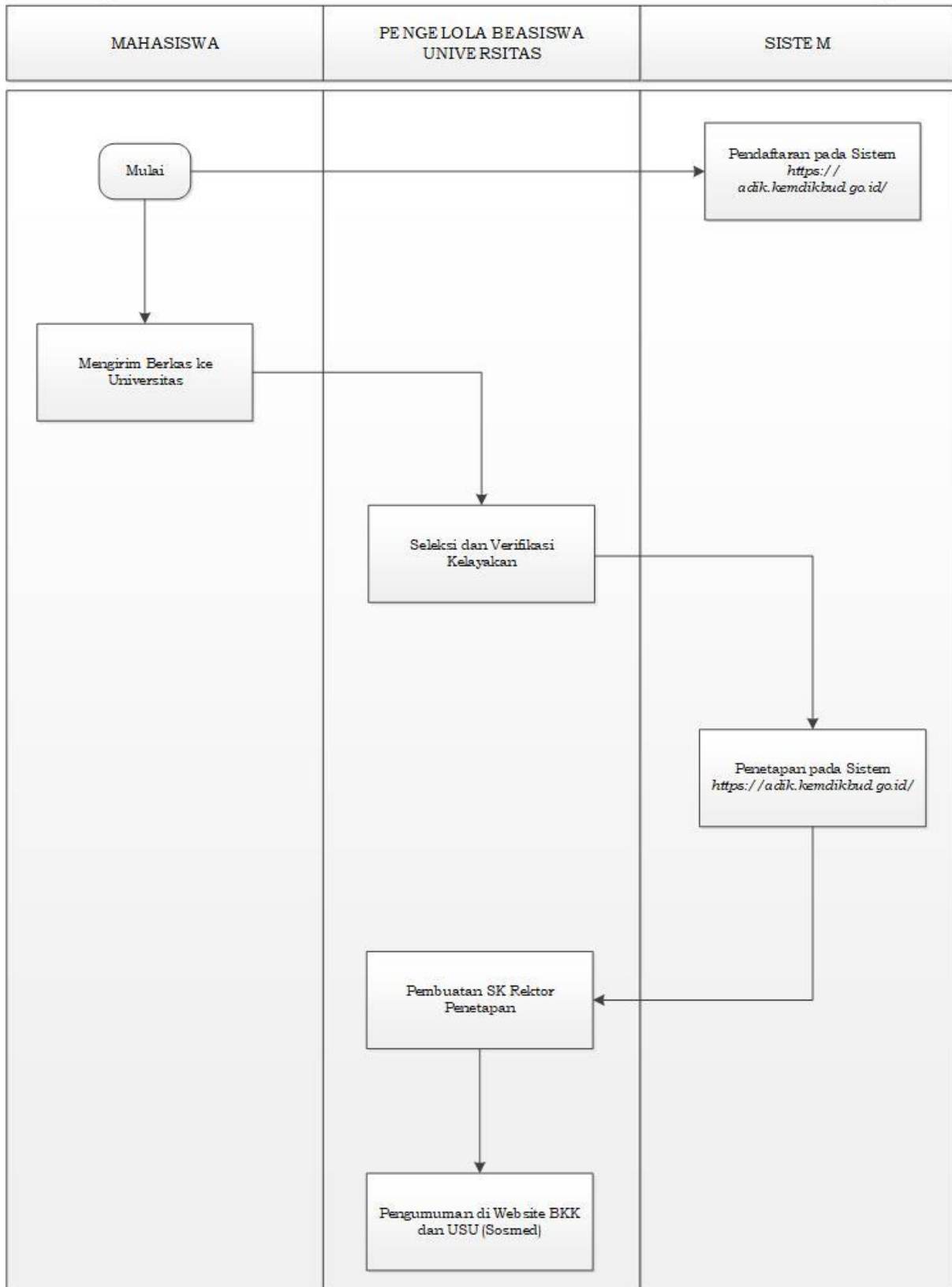

3. Beasiswa Pendidikan Indonesia (BPI)

Syarat dan Prosedur Pendaftaran:

- Warga Negara Indonesia (dibuktikan dengan salinan KTP atau salinan Kartu Keluarga)
- Telah menyelesaikan pendidikan Sekolah Menengah Atas (SMA) atau Sekolah Menengah Kejuruan (SMK)/sederajat (dibuktikan dengan salinan ijazah atau legalisir Surat Keterangan Lulus), atau sedang melaksanakan studi pada Perguruan Tinggi tertentu maksimal Semester IV pada saat pendaftaran calon penerima beasiswa LPDP.
- Memiliki integritas kebangsaan sebagai Pelajar Pancasila calon penerus masa depan bangsa.
- Mengunggah Surat Keterangan sehat jasmani dan bebas NAPZA (Narkotika, Alkohol, Psikotropika dan Zat Adiktif)
- Mengunggah sertifikat juara/pemenang lomba/kompetisi/festival tingkat nasional maupun internasional
- Memperoleh Letter of Acceptance (LoA) Unconditional dari Perguruan Tinggi bagi calon mahasiswa yang telah dinyatakan diterima di Perguruan Tinggi atau Surat Keterangan sebagai mahasiswa aktif di Perguruan Tinggi untuk mahasiswa on going.
- Mengunggah transkrip akademik bagi mahasiswa on going (Persyaratan IPK untuk Sains, Riset dan Teknologi = 3,25 dan untuk 3 (tiga) jenis bidang lainnya = 2,75 pada skala 4)
- Mengisi profil diri pada formulir pendaftaran online;
- Mengisi surat bermeterai Rp10.000 (format terlampir)
- Pendaftar beasiswa yang telah ditetapkan sebagai penerima beasiswa tidak dapat mengajukan perpindahan Perguruan Tinggi tujuan dan Program Studi tujuan, terkecuali apabila terdapat sesuatu hal atau kendala yang bukan masalah akademis dan harus diketahui serta disetujui oleh Pengelola Beasiswa.
- Ketentuan batas usia mendaftar pada tanggal 31 Desember di tahun pendaftaran yaitu paling tinggi berusia 22 tahun.
- Program studi yang dipilih tidak harus linier dengan bidang prestasi yang dimenangkan.

ALUR BEASISWA PENDIDIKAN INDONESIA (BPI)

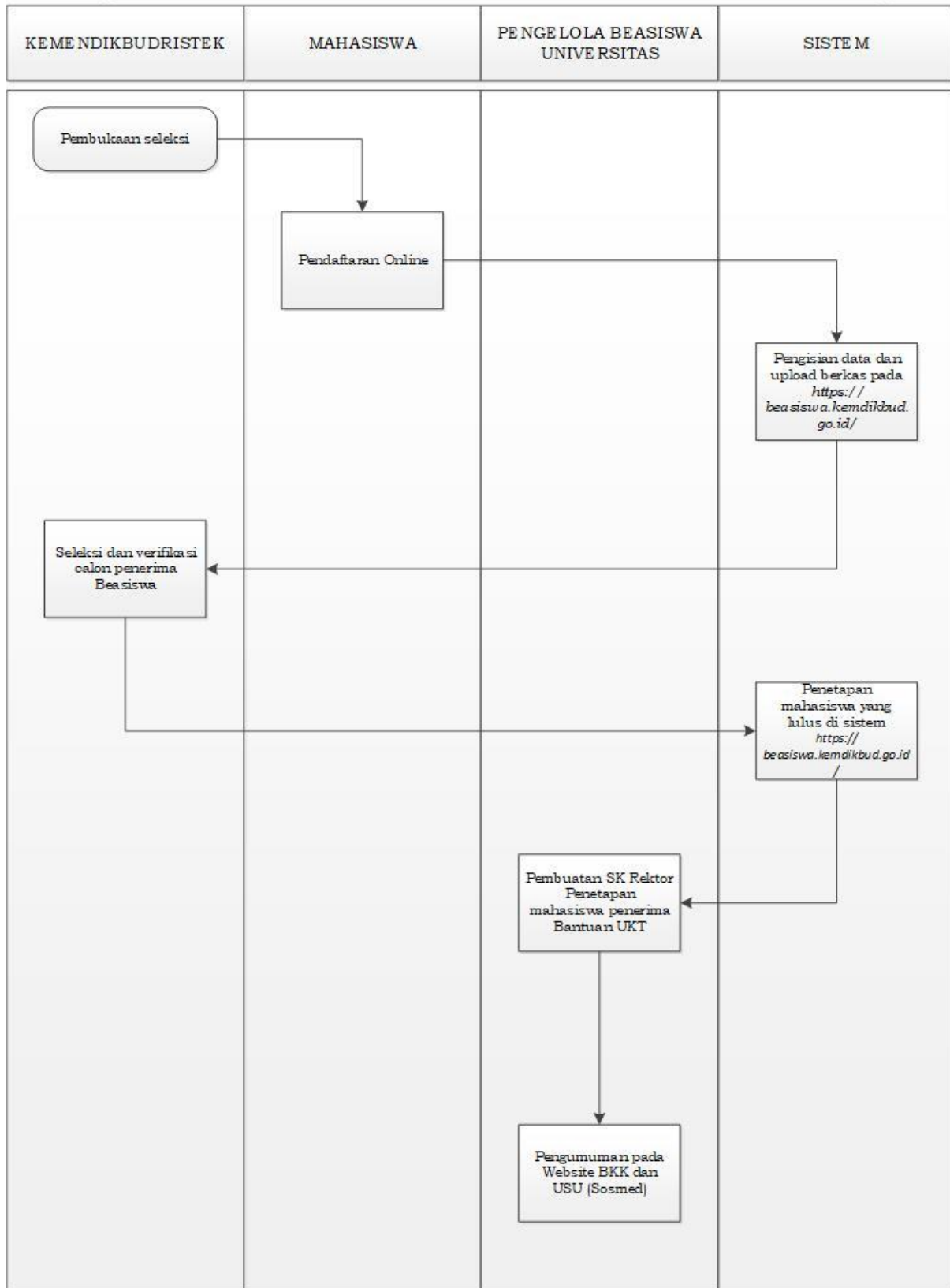

4. Beasiswa Prestasi (BP)

a. Syarat Pendaftaran:

- Mahasiswa USU Reguler Program S-1 semester VII (tujuh) dan VIII (delapan)
- Memiliki prestasi di tingkat Nasional di bidang penalaran ilmiah, olah raga kesenian dan kewirausahaan;
- Memiliki Prestasi di tingkat Internasional di bidang penalaran ilmiah, olah raga kesenian dan kewirausahaan;
- Aktif di kegiatan kemahasiswaan (menjadi nilai tambah).
- Beasiswa diberikan untuk jangka waktu 1 tahun akademik dan akan dievaluasi setiap semester
- Tidak sedang menerima beasiswa dari sumber lain pada tahun penerimaan yang sama.

b. Prosedur Pendaftaran:

- Mahasiswa USU melakukan pendaftaran beasiswa dengan membaca seluruh informasi serta memperhatikan batas jadwal pendaftaran
- Mahasiswa calon penerima beasiswa mengirimkan seluruh kelengkapan berkas dokumen ke Biro Kemahasiswaan dan Kealumnian
- Universitas melalui Wakil Rektor I bidang Kemahasiswaan menyeleksi usulan mahasiswa calon penerima berdasarkan persyaratan yang telah ditentukan.
- Mahasiswa calon penerima diseleksi melalui beberapa tahap pertimbangan:
 - Seleksi berkas sesuai dengan ketentuan.
 - Seleksi prioritas kelayakan penerima.
 - Alokasi pembagian kuota penerima beasiswa mempertimbangkan Fakultas dan jumlah Program Studi yang ada.
- Penetapan hasil seleksi ditetapkan oleh Rektor ke dalam Berita Acara;
- Mahasiswa calon penerima ditetapkan dalam Surat Keputusan Rektor, sebagai penerima Beasiswa
- Universitas membuat data base nama-nama penerima beasiswa dan Laporan Pertanggungjawaban sesuai dengan ketentuan pemberi Beasiswa.

5. Beasiswa Mahasiswa Daerah 3T

a. Syarat Pendaftaran:

- Jenjang S1/Diploma IV/Diploma III paling rendah pada semester II dan paling tinggi duduk pada semester VI untuk Jenjang S1 dan Jenjang Diploma IV, paling rendah pada semester II dan paling tinggi duduk pada semester IV untuk Jenjang Diploma III;
- IPK Minimal 2,75;

- Berasal dari daerah 3T (Tertinggal, Terdepan dan Terjauh) sesuai PERPRES NOMOR 63 TAHUN 2020;
- Berasal dari keluarga tidak mampu secara ekonomi (diutamakan mahasiswa yang terdata pada DTKS Kemensos);
- Tidak sedang menerima beasiswa, bekerja dan atau berada dalam status ikatan dinas dari lembaga/Instansi lain;
- Mempunyai prestasi Non-Akademik (optional);

b. Prosedur Pendaftaran:

- Mahasiswa USU melakukan pendaftaran beasiswa dengan membaca seluruh informasi serta memperhatikan batas jadwal pendaftaran;
- Mahasiswa calon penerima beasiswa mengirimkan seluruh kelengkapan berkas dokumen ke Direktorat Prestasi Mahasiswa dan Hubungan Kealumnian;
- Universitas melalui Wakil Rektor I bidang Kemahasiswaan menyeleksi usulan mahasiswa calon penerima berdasarkan persyaratan yang telah ditentukan;
- Mahasiswa calon penerima diseleksi melalui beberapa tahap pertimbangan:
 - Seleksi berkas sesuai dengan ketentuan;
 - Seleksi prioritas kelayakan penerima;
- Tidak sedang menerima beasiswa dari sumber lain pada tahun penerimaan yang sama;
- Penetapan hasil seleksi ditetapkan oleh Rektor ke dalam Berita Acara;
- Mahasiswa calon penerima ditetapkan dalam Surat Keputusan Rektor, sebagai penerima Beasiswa;
- Universitas membuat data base nama-nama penerima beasiswa dan Laporan Pertanggungjawaban sesuai dengan ketentuan pemberi Beasiswa.

6. Bantuan Belajar Mahasiswa (BBM)

b. Syarat Pendaftaran:

- Mahasiswa USU Reguler Program S-1 sem. II s/d VI
- Mahasiswa USU Reguler Program D-3 sem. II s/d IV
- Mahasiswa yang tidak mampu secara Ekonomi dengan Surat Keterangan Tidak Mampu dari Desa/Kelurahan (merujuk pada persyaratan KIP Kuliah);
- Aktif di kegiatan kemahasiswaan (menjadi nilai tambah);
- Beasiswa diberikan untuk jangka waktu 1 tahun akademik (dua semester) dan pada tahun berikutnya kemudian di seleksi kembali;
- Tidak sedang menerima beasiswa dari sumber lain pada tahun penerimaan yang sama.
- Penetapan hasil seleksi ditetapkan oleh Rektor ke dalam Berita Acara;

- Mahasiswa calon penerima ditetapkan dalam Surat Keputusan Rektor, sebagai penerima Beasiswa
- Universitas membuat data base nama-nama penerima beasiswa dan Laporan Pertanggungjawaban sesuai dengan ketentuan pemberi Beasiswa.

b. Prosedur Pendaftaran:

- Mahasiswa USU melakukan pendaftaran beasiswa dengan membaca seluruh informasi serta memperhatikan batas jadwal pendaftaran
- Mahasiswa calon penerima beasiswa mengirimkan seluruh kelengkapan berkas dokumen ke Direktorat Prestasi Mahasiswa dan Hubungan Kealumnian;
- Universitas melalui Wakil Rektor I bidang Kemahasiswaan menyeleksi usulan mahasiswa calon penerima berdasarkan persyaratan yang telah ditentukan;
- Mahasiswa calon penerima diseleksi melalui beberapa tahap pertimbangan:
 - Seleksi berkas sesuai dengan ketentuan.
 - Seleksi prioritas kelayakan penerima.
- Tidak sedang menerima beasiswa dari sumber lain pada tahun penerimaan yang sama.
- Penetapan hasil seleksi ditetapkan oleh Rektor ke dalam Berita Acara;
- Mahasiswa calon penerima ditetapkan dalam Surat Keputusan Rektor, sebagai penerima Beasiswa
- Universitas membuat data base nama-nama penerima beasiswa dan Laporan Pertanggungjawaban sesuai dengan ketentuan pemberi Beasiswa.

ALUR BEASISWA BANTUAN BELAJAR MAHASISWA (BBM)

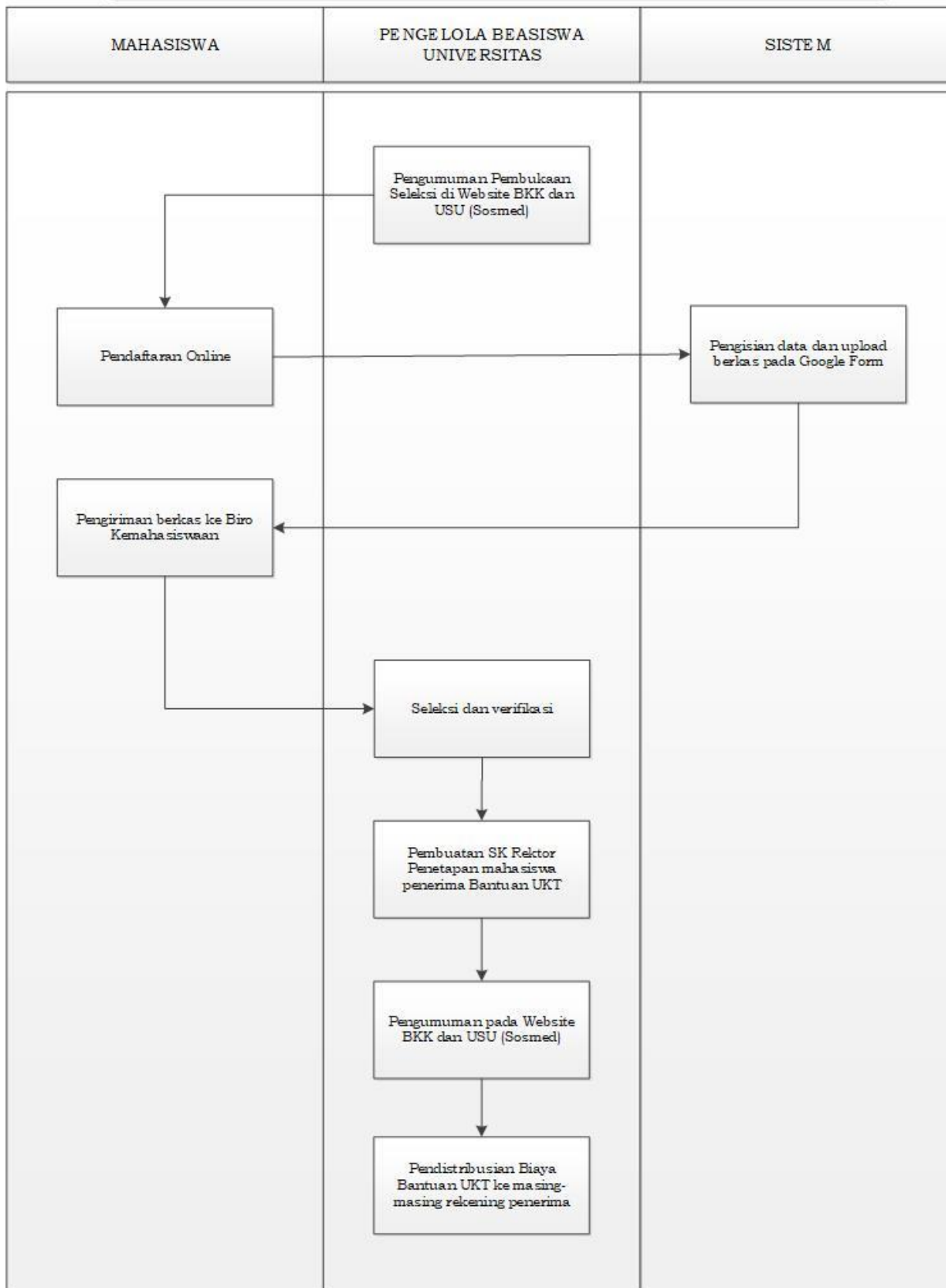

8. Tanoto Foundation

a. Syarat Pendaftaran:

- Warga Negara Indonesia (WNI)
- Terdaftar sebagai mahasiswa reguler semester pertama di salah satu perguruan tinggi mitra program TELADAN
- Memiliki prestasi akademik yang baik (minimum nilai rata-rata rapor Kelas XII SMA/SMK/MA adalah 8 dari skala 10)
- Memiliki prestasi non-akademik, pengalaman organisasi kesiswaan, komunitas sosial, atau terkait lainnya
- Menunjukkan potensi kepemimpinan yang kuat serta berkomitmen untuk berkontribusi pada masyarakat dan pembangunan bangsa
- Mampu berkomunikasi menggunakan bahasa Indonesia dengan baik, kemampuan berbahasa Inggris dan bahasa lainnya akan menjadi nilai tambah
- Sedang tidak menerima beasiswa atau mengikuti program dukungan finansial dari pemerintah maupun lembaga lainnya, dan bersedia tidak menerima beasiswa atau program finansial lainnya ataupun program pengembangan kepemimpinan sejenis apabila terpilih dalam program TELADAN
- Mendaftarkan diri secara online pada *website* Tanoto Foundation.

b. Prosedur Pendaftaran:

- Mahasiswa baru USU melakukan pendaftaran beasiswa dengan membaca seluruh informasi serta memperhatikan batas jadwal pendaftaran
- Mahasiswa calon penerima beasiswa melengkapi formulir isian pendaftaran
- Mahasiswa yang dinyatakan lulus seleksi administrasi akan mengikuti tahapan seleksi berikutnya, yaitu :
 - Seleksi Tahap I (asesmen daring 1)
 - Seleksi Tahap II (asesmen daring 2)
 - Seleksi Tahap III (interview)
- Penetapan hasil seleksi ditetapkan oleh pihak Donatur ke dalam Berita Acara;
- Mahasiswa calon penerima beasiswa ditetapkan dalam Surat Keputusan Tanoto Foundation, dan diumumkan melalui website maupun sosial media Universitas sebagai penerima Beasiswa;
- Universitas membuat data base nama-nama penerima beasiswa dan Laporan Pertanggungjawaban sesuai dengan ketentuan pemberi Beasiswa

ALUR BEASISWA TANOTO FOUNDATION

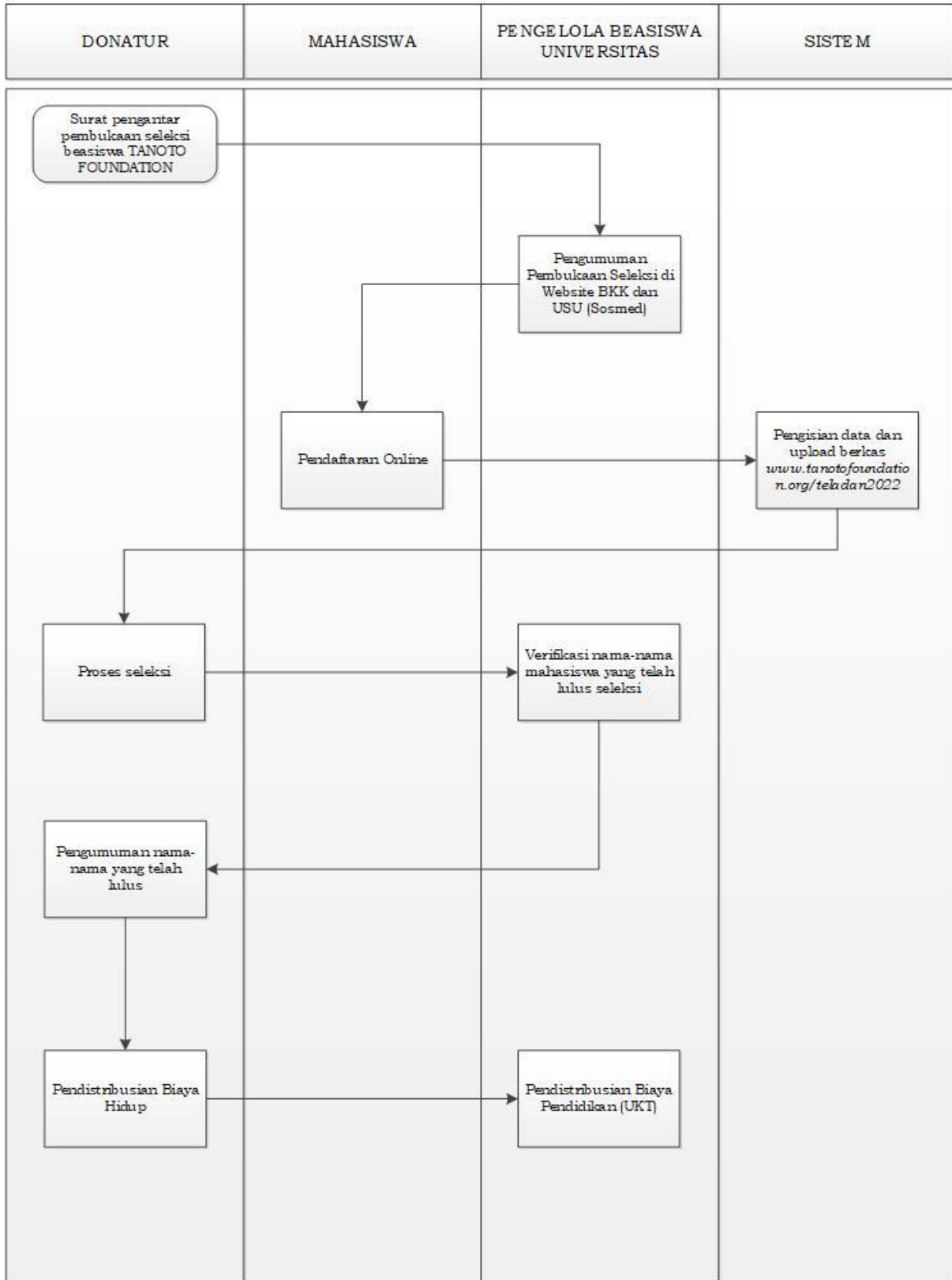

9. Bank Indonesia

a. Syarat Pendaftaran:

- Mahasiswa S1 Reguler sekurang–kurangnya telah menyelesaikan 3 (tiga) semester atau telah menempuh 40 (empat puluh) SKS (diutamakan Angkatan 2019 dan 2020)
- Setiap mahasiswa, menerima beasiswa paling lama hanya 4 (empat) semester sepanjang memenuhi kriteria yang telah di tentukan;
- Maksimal Usia berusia 23 tahun atau belum berusia 24 tahun pada saat ditetapkan sebagai penerima beasiswa.
- Tidak sedang menerima beasiswa, bekerja dan atau berada dalam status ikatan dinas dari lembaga/Instansi lain;
- Mempunyai pengalaman menjalankan aktivitas sosial yang memiliki dampak kebermanfaatn bagi masyarakat;
- Bersedia untuk berperan aktif, mengelola dan mengembangkan Generasi Baru Indonesia (GenBI) serta berpartisipasi pada semua kegiatan yang diselenggarakan oleh Bank Indonesia.
- Memiliki Indeks Prestasi Kumulatif (IPK) minimal 3.00 (skala 4);
- Diutamakan berasal dari latar belakang ekonomi kurang mampu (pra sejahtera);
- Membuat resume pribadi dan motivation letter dalam Bahasa Indonesia;

b. Prosedur Pendaftaran:

- Mahasiswa USU melakukan pendaftaran beasiswa sesuai dengan jadwal pengumuman
- Universitas melalui Wakil Rektor I bidang Kemahasiswaan menyeleksi usulan mahasiswa calon penerima berdasarkan persyaratan yang telah ditentukan.
- Mahasiswa calon penerima diseleksi melalui beberapa tahap pertimbangan:
 - Seleksi berkas sesuai dengan ketentuan.
 - Wawancara oleh pihak donatur.
- Penetapan hasil seleksi ditetapkan oleh pihak Donatur;
- Mahasiswa calon penerima beasiswa ditetapkan dalam Surat Keputusan Bank Indonesia, dan diumumkan melalui website maupun sosial media Universitas sebagai penerima Beasiswa
- Universitas membuat data base nama-nama penerima beasiswa dan Laporan Pertanggungjawaban sesuai dengan ketentuan pemberi Beasiswa.

ALUR BEASISWA BANK INDONESIA

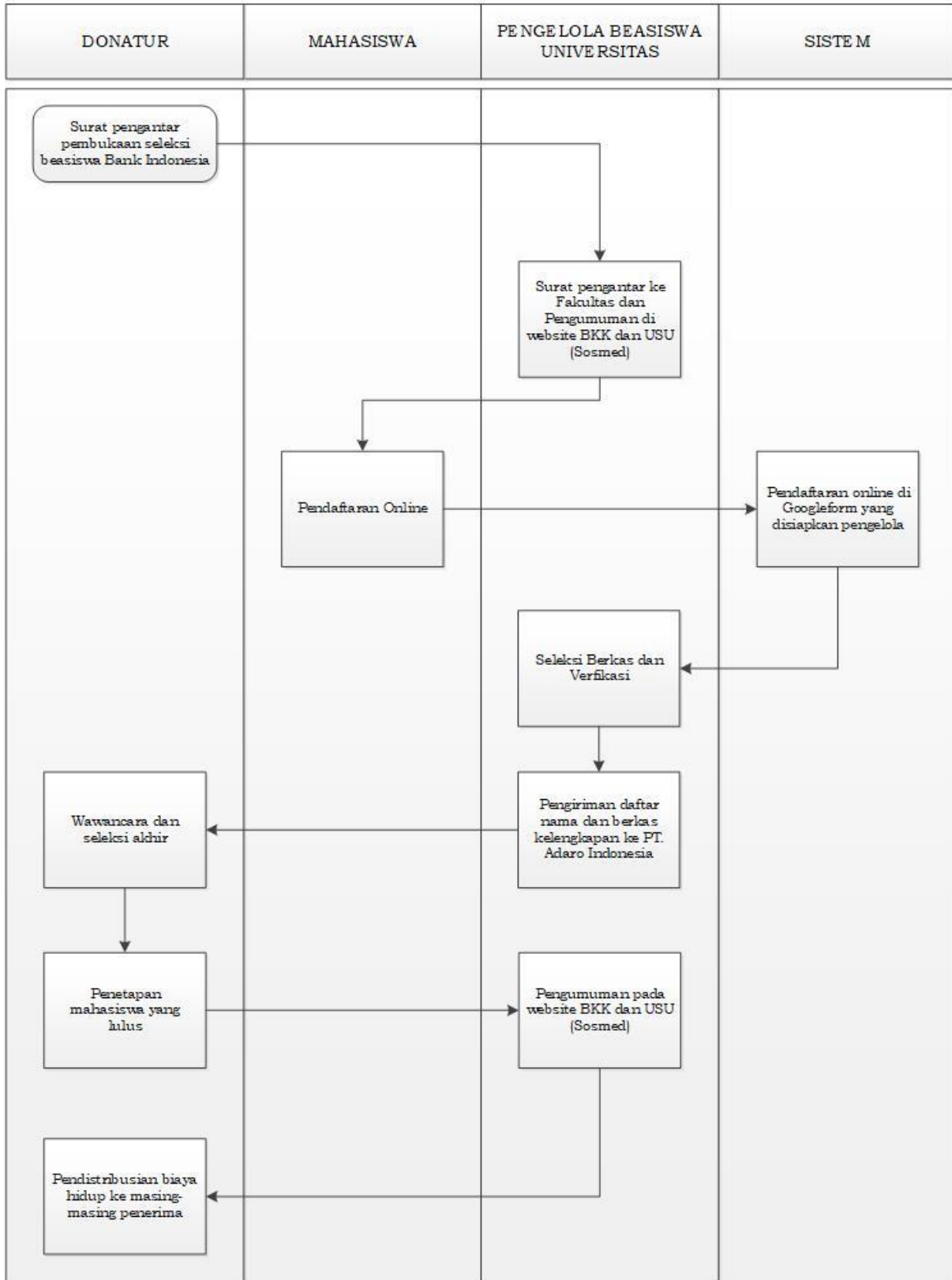

10. Van Deventer Maas Indonesia (VDMI)

a. Syarat Pendaftaran:

- Mahasiswa S1 sem II (dua) s.d sem VI (enam)
- Mahasiswa D3 sem II (dua) s.d sem IV (empat)
- Usia maksimal 27 tahun
- Berasal dari keluarga ekonomi tidak mampu (dibuktikan dengan SKTM dan atau Surat rekomendasi dari pihak kampus yang menyatakan kondisi keuangan/kemampuan ekonomi mahasiswa yang bersangkutan)
- $IPK \geq 3.00$
- Jurusan: Pertanian, Perikanan, Peternakan, Arsitektur, Seni dan Budaya, Biologi, Kimia, Matematika, Fisika, Komunikasi, Ekonomi, Pendidikan, Teknik, Bahasa, Manajemen, Kehutanan, Geografi, Kesehatan/Kedokteran, Sejarah, Informatika, Statistik, dll (kecuali Hukum, Ilmu Politik, Hubungan Internasional, Ilmu Administrasi Negara, Agama, dan Teologi)
- Aktif berorganisasi atau di komunitas
- Fasih berbahasa Inggris diutamakan

b. Prosedur Pendaftaran:

- Mahasiswa melakukan pendaftaran beasiswa Van Deventer-Maas Indonesia secara online melalui *ers.vdms-scholarship.org*
- Setiap mahasiswa dapat mengunduh form daftar dokumen persyaratan yang diperlukan ketika sudah melengkapi pendaftaran secara online.
- Jika mahasiswa yang melakukan pendaftara online di “invite” ke tahap kedua, maka selanjutnya mahasiswa tersebut harus mengumpulkan berkas dokumen persyaratan yang diperlukan kepada Penanggung-jawab (Person in Charge) di Universitas khususnya di Biro Kemahasiswaan dan Kealumnian
- Mahasiswa yang telah mengumpulkan berkas, akan dilakukan wawancara untuk kelayakan penerima beasiswa.
- Mahasiswa calon penerima beasiswa ditetapkan dalam Berita Acara, dan diumumkan melalui website maupun sosial media Universitas sebagai penerima Beasiswa.

ALUR BEASISWA VAN DEVENTER-MAAS INDONESIA (VDMI)

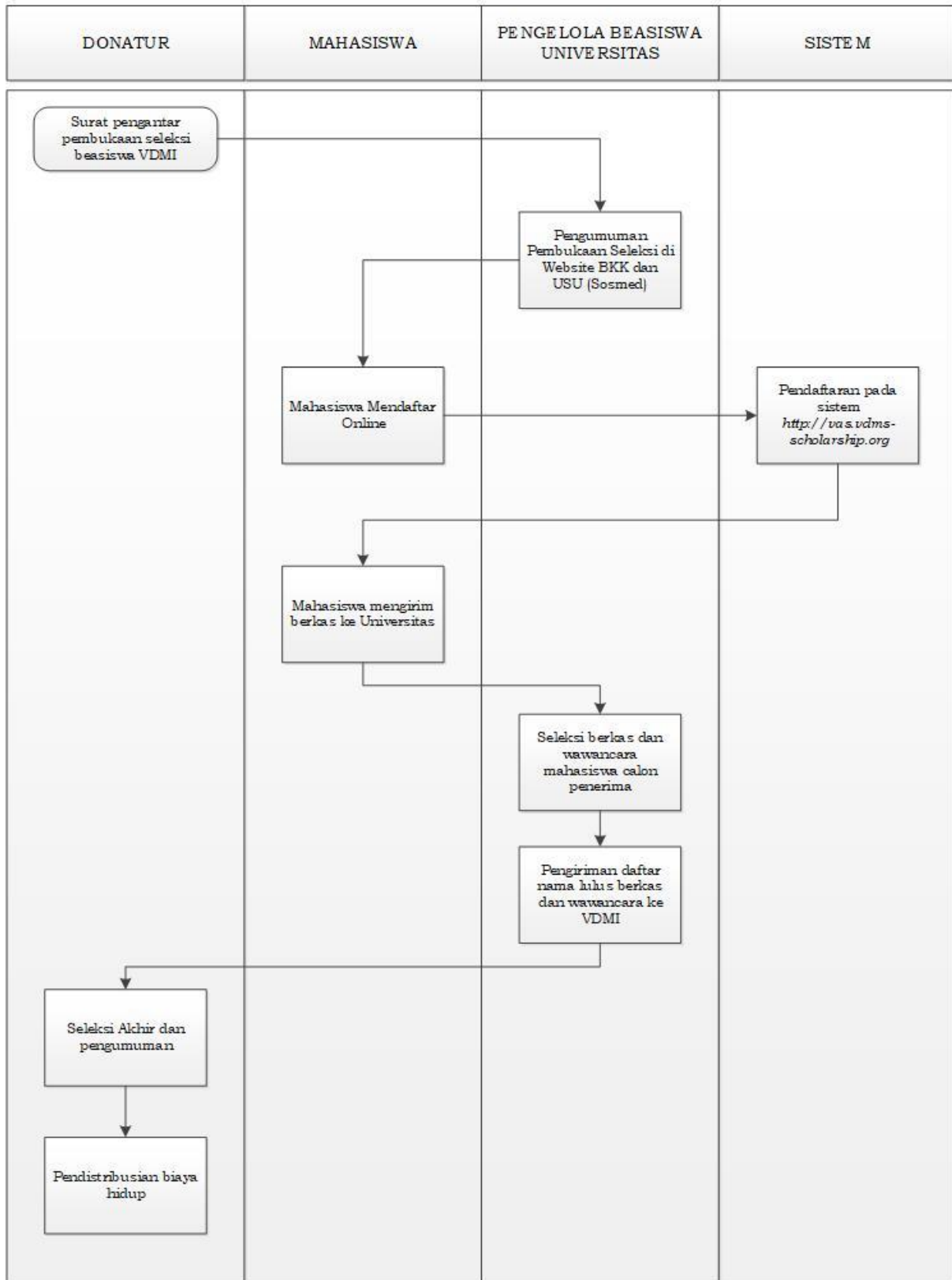

11. Pertamina Sobat Bumi

a. Syarat Pendaftaran:

- Mendaftar di laman resmi beasiswa <https://www.pertaminafoundation.org/>
- Mahasiswa S1 aktif minimal semester II (dua) s.d semester IV (empat)
- IP atau IPK sampai semester II adalah $\geq 3,0$ skala 4
- Aktif ikut organisasi/ kegiatan sosial kemasyarakatan/ lingkungan hidup
- Tidak sedang menerima beasiswa dari pihak manapun
- Tidak pernah terlibat penyalahgunaan obat terlarang/ narkoba, dan kegiatan tindak kriminal lainnya
- Membuat karya tulis, dengan tema: “Peduli dan Beraksi Mengurangi Pemanasan Global” dengan ketentuan minimal 3 halaman quarto spasi 1,5

b. Prosedur Pendaftaran:

- Pendaftaran Beasiswa secara online Mahasiswa melakukan pendaftaran secara langsung pada aplikasi berbasis web dengan tahapan sebagai berikut:
 1. Registrasi akun
 2. Memperoleh password pada email terdaftar
 3. Mengisi form pendaftaran di aplikasi berbasis web,
 4. Submit dokumen dan karya tulis dengan tema yang ditentukan
 5. Pemberitahuan lolos/tidak lolos administrasi dan jadwal tahapan seleksi wawancara (video conference/ teleconference) maupun secara offline dapat melalui website dan media sosial PF, serta email pendaftar beasiswa.
- Sistem Perangkingan dan Seleksi Administrasi
 1. PF melakukan seleksi administrasi bagi pendaftar beasiswa dengan aplikasi berbasis web. Hasil seleksi administrasi akan diberitahukan langsung secara online pada akun pendaftar beasiswa, dan surat pemberitahuan kepada mitra perguruan tinggi terkait
- Melengkapi Data Calon Peserta Wawancara
 1. Peserta yang dinyatakan lolos seleksi administrasi dan diundang tahap seleksi wawancara diminta untuk melengkapi:
 - a. Menulis Scholarship Motivation Letter, maksimal 2 halaman quarto spasi 1,5,
 - b. Data-data administrasi akademik,
 - c. Sertifikat penghargaan, dan
 - d. Melengkapi form.
 2. Akun untuk melengkapi data menggunakan akun yang sama pada saat pendaftaran.
- Seleksi Wawancara
 1. Wawancara akan dilaksanakan secara daring dengan platform video conference (menggunakan aplikasi zoom meeting atau videocall

- whatsapp). Dalam hal video conference terkendala, maka akan dilakukan secara teleconference (group telephone);
2. Wawancara sekurang-kurangnya dilakukan oleh 2 orang;
 3. Tim Wawancara, terdiri dari unsur:
 - a. Pertamina Foundation;
 - b. Perwakilan mitra perguruan tinggi,
 - c. Perwakilan PT. Pertamina (Persero) atau Anak Perusahaan,
 - d. Tokoh, stakeholder atau yang ditunjuk oleh Pertamina Foundation
 4. Metode penilaian wawancara menggunakan Aplikasi Beasiswa Berbasis Web Online. Dalam hal kondisi khusus (tidak ada jaringan) disediakan format penilaian off line (excel) dan akan dikirimkan segera setelah proses wawancara berakhir ke alamat email beasiswa@pertaminafoundation.org
 5. Materi penilaian, meliputi antara lain: Visi; Inovasi; Karya; Kepemimpinan; Komitmen; Organisasi; Prestasi; Validasi data; dan Pengetahuan Umum;
 6. Durasi waktu: masing-masing peserta wawancara dialokasikan waktu maksimal 30 menit;
 7. Akan diberikan subsidi/ bantuan pembelian paket pulsa kepada peserta wawancara sejumlah Rp50.000,00. Subsidi diberikan setelah proses wawancara melalui transfer tunai atau pulsa sesuai dengan kebijakan PF.
- Pengumuman Penerima Beasiswa
1. Hasil penilaian tim seleksi ditetapkan Dewan Pengurus PF dan secara resmi dikirim ke masing-masing Perguruan Tinggi untuk dilakukan verifikasi ulang.
 2. Verifikasi kampus untuk memastikan bahwa penerima beasiswa tidak terjadi rangkap penerimaan beasiswa.
 3. Apabila tidak ada keberatan atau catatan atas penerima beasiswa, selanjutnya PF akan melakukan pengumuman secara terbuka melalui media komunikasi.
- Daftar ulang/ registrasi penerima beasiswa 2022
1. Setelah pengumuman penerima beasiswa melalui media publikasi resmi, penerima beasiswa diwajibkan untuk registrasi yaitu dengan mengunggah:
 - a. Dokumen-dokumen kemahasiswaan,
 - b. Dokumen untuk keperluan pembayaran, dan
 - c. Surat Perjanjian Kerjasama (SPK) Beasiswa dengan metode submit approved virtual SPK.
 2. Bagi penerima beasiswa yang tidak melakukan daftar ulang sampai 12 (dua belas) hari sejak pengumuman beasiswa, maka dianggap mengundurkan diri dari penerima beasiswa. Dalam kondisi tersebut,

maka penerima beasiswa akan digantikan oleh urutan ranking berikutnya (cadangan calon penerima beasiswa yang telah lolos seleksi wawancara).

- Capacity Building, Character Building, dan Bantuan Aksi Sobot Bumi
 1. Penerima beasiswa berkewajiban untuk mengikuti kegiatan capacity building, character building, dan Aksi Sobot Bumi yang bertujuan untuk meningkatkan softskill dan kegiatan pelestarian lingkungan yang diselenggarakan oleh PF.
 2. Kegiatan CB dalam bentuk Pelatihan Peningkatan Kapasitas dan Pelatihan Penguatan Karakter secara online dengan materi mengenai Leadership, Keterampilan Social Preneur, dan melibatkan narasumber maestro (ahli), praktisi, dan disiapkan modul-modul secara online beserta penugasannya.

ALUR BEASISWA PERTAMINA SOBAT BUMI

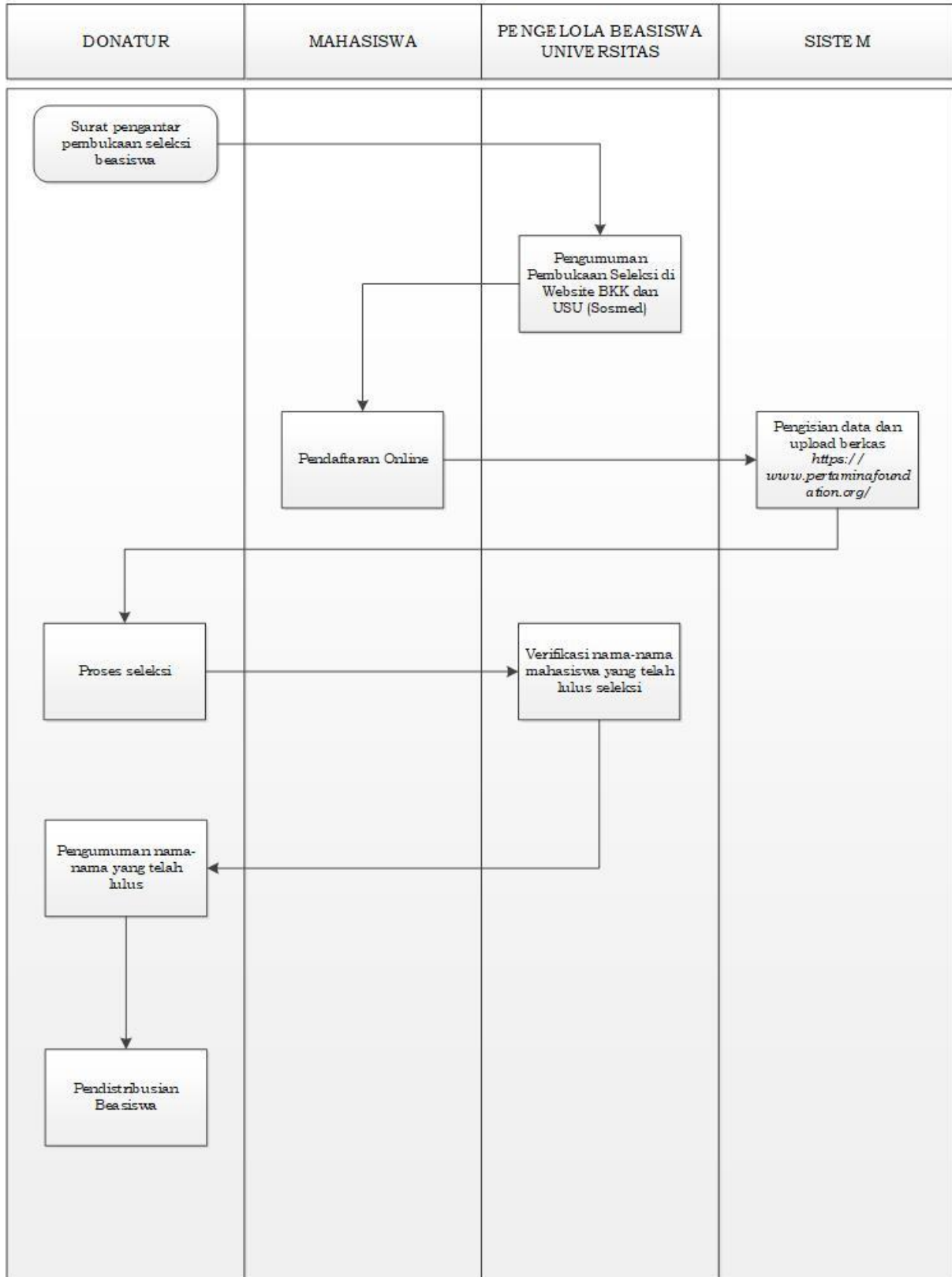

12. Karya Salemba Empat (KSE)

c. Syarat Pendaftaran:

- Mahasiswa USU Reguler Program S-1 minimal semester II (dua)
- Mahasiswa yang tidak mampu secara Ekonomi dengan Surat Keterangan Tidak Mampu dari Desa/Kelurahan.
- Aktif di kegiatan kemahasiswaan (menjadi nilai tambah).
- Beasiswa diberikan untuk jangka waktu 1 tahun akademik dan akan dievaluasi setiap semester
- Tidak sedang menerima beasiswa dari sumber lain pada tahun penerimaan yang sama.

d. Prosedur Pendaftaran:

- Mahasiswa USU melakukan pendaftaran beasiswa dengan membaca seluruh informasi serta memperhatikan batas jadwal pendaftaran
- Mahasiswa calon penerima beasiswa melengkapi formulir isian pendaftaran
- Mahasiswa yang dinyatakan lulus seleksi administrasi akan mengikuti tahapan seleksi berikutnya, yaitu :
 1. Seleksi Tahap I (dokumen)
 2. Seleksi Tahap II (interview dan seleksi)
- Penetapan hasil seleksi ditetapkan oleh pihak Donatur ke dalam Berita Acara;
- Mahasiswa calon penerima beasiswa ditetapkan dalam Surat Keputusan Karya Salemba Empat (KSE), dan diumumkan melalui website maupun sosial media Universitas sebagai penerima Beasiswa;
- Universitas membuat data base nama-nama penerima beasiswa dan Laporan Pertanggungjawaban sesuai dengan ketentuan pemberi Beasiswa

ALUR BEASISWA KARYA SALEMBA EMPAT (KSE)

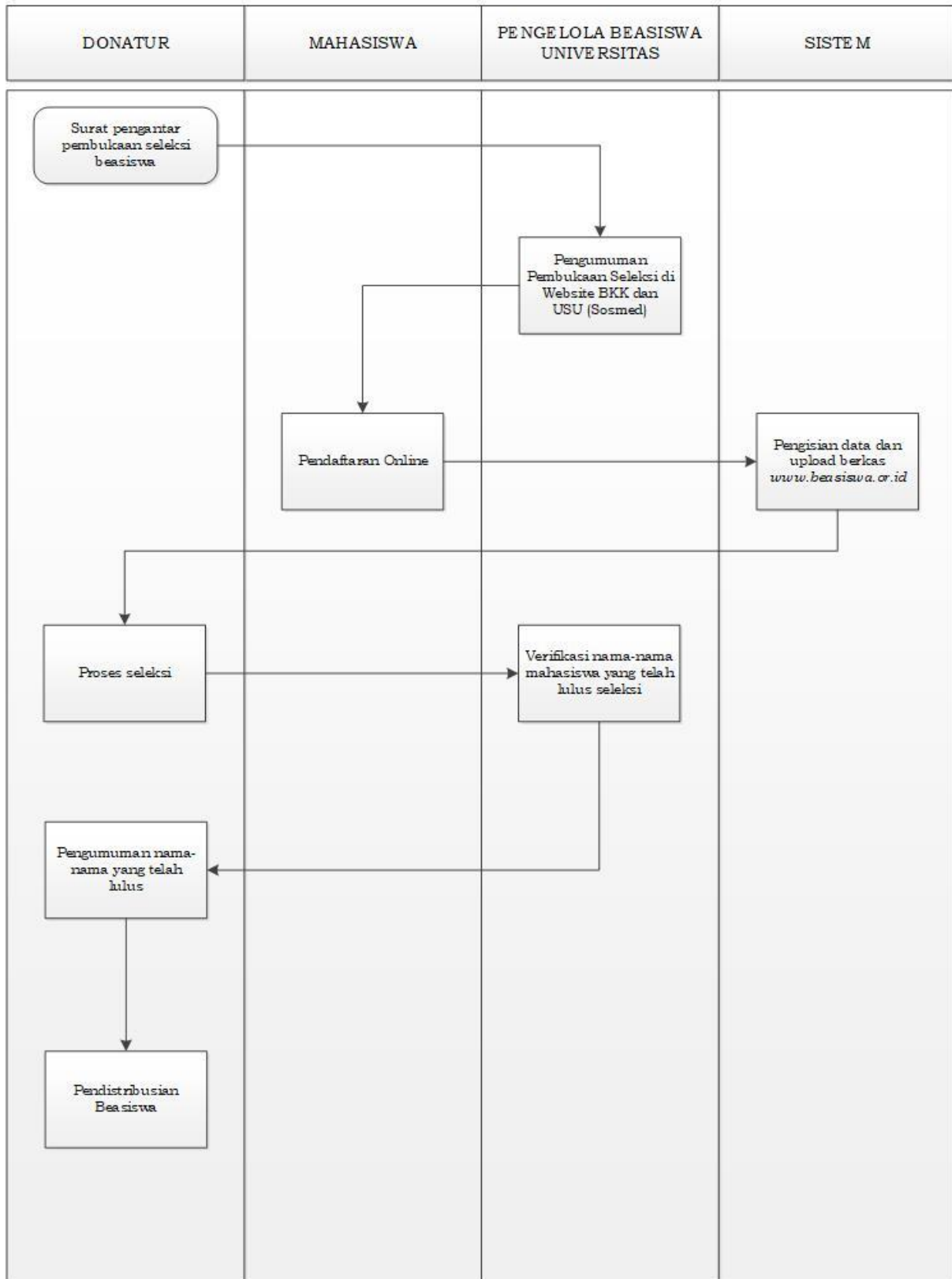

13. Adaro Foundation

e. Syarat Pendaftaran:

- Mahasiswa/i berkebangsaan Indonesia
- Mahasiswa Aktif Jenjang S1 Reguler minimal semester III (tiga)
- IPK minimal 3.00
- Mahasiswa yang tidak mampu secara Ekonomi dengan Surat Keterangan Tidak Mampu dari Desa/Kelurahan.
- Aktif di kegiatan kemahasiswaan (menjadi nilai tambah).
- Beasiswa diberikan untuk jangka waktu 1 tahun akademik dan akan dievaluasi setiap semester
- Tidak sedang menerima beasiswa dari sumber lain pada tahun penerimaan yang sama

b. Prosedur Pendaftaran:

- Mahasiswa USU melakukan pendaftaran beasiswa dengan membaca seluruh informasi serta memperhatikan batas jadwal pendaftaran
- Mahasiswa calon penerima beasiswa mengirimkan seluruh kelengkapan berkas dokumen ke Biro Kemahasiswaan dan Kealumnian
- Universitas melalui Wakil Rektor I bidang Kemahasiswaan menyeleksi usulan mahasiswa calon penerima berdasarkan persyaratan yang telah ditentukan.
- Mahasiswa calon penerima diseleksi melalui beberapa tahap pertimbangan:
 - Seleksi berkas sesuai dengan ketentuan.
 - Seleksi prioritas kelayakan penerima.
 - Alokasi pembagian kuota penerima beasiswa mempertimbangkan Fakultas dan jumlah Program Studi yang ada.
- Penetapan hasil seleksi ditetapkan oleh Rektor ke dalam Berita Acara;
- Mahasiswa calon penerima ditetapkan dalam Surat Keputusan Rektor, sebagai penerima Beasiswa
- Universitas membuat data base nama-nama penerima beasiswa dan Laporan Pertanggungjawaban sesuai dengan ketentuan pemberi Beasiswa.

ALUR BEASISWA PT. ADARO INDONESIA

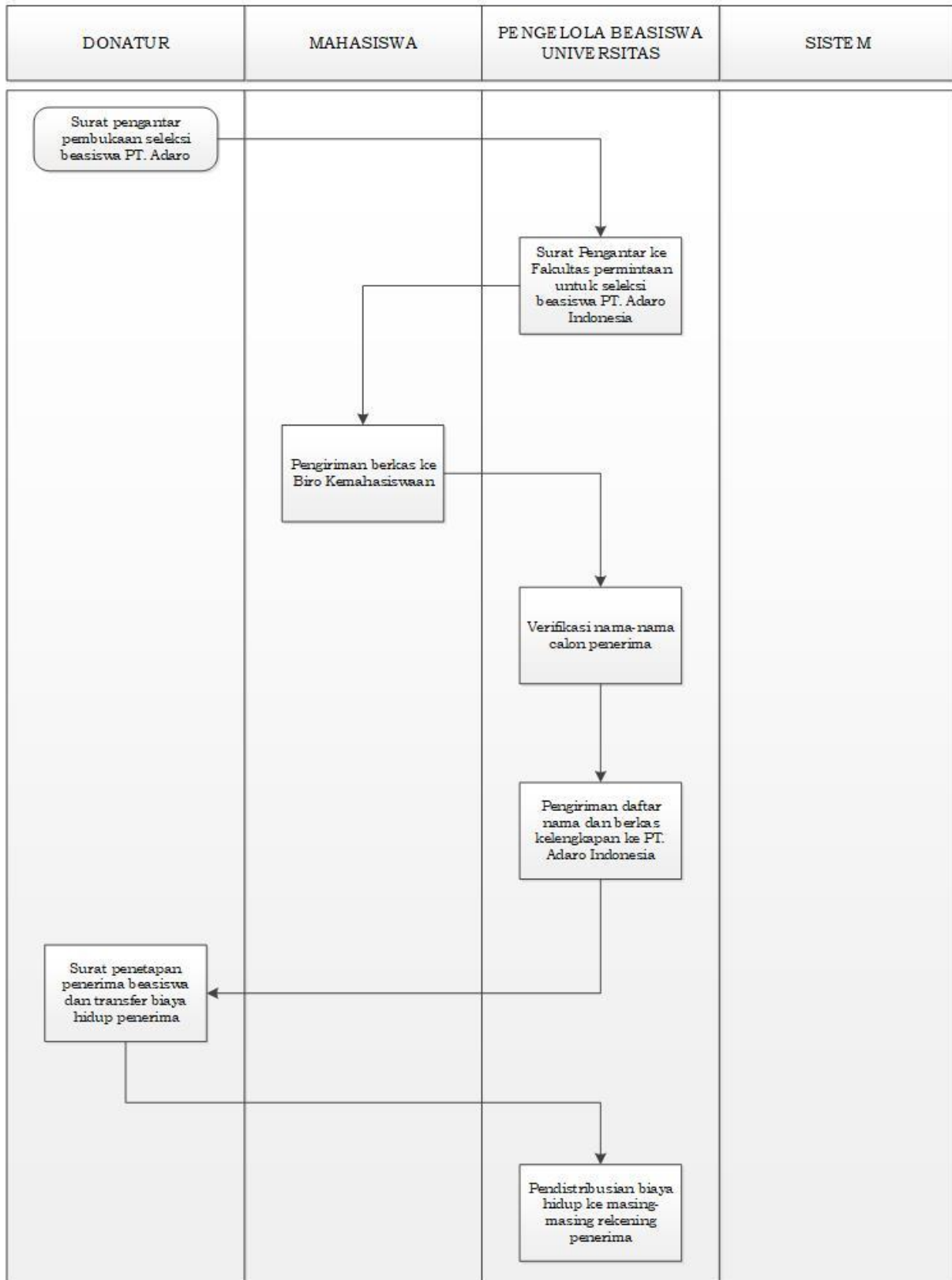

14. Beasiswa Bhakti BCA

f. Syarat Pendaftaran:

- Mengisi Form Registrasi di website Beasiswa Bakti BCA selengkap-lengkapny;
- Merupakan mahasiswa jenjang Sarjana (S1);
- Mahasiswa semester V (lima) saat penerimaan beasiswa (semester 4 masuk ke semester 5), tidak terbuka bagi semester 6 (enam) ke atas;
- Mempunyai IPK minimal 3,00;
- Tidak sedang bekerja dan tidak beresda dalam status ikatan dinas dari lembaga/instansi/yayasan lain;
- Tidak sedang memperoleh beasiswa dari badan/lembaga/instansi/yayasan lain;
- Bersedia mengikuti seleksi dan seluruh rangkaian pembinaan yang diselenggarakan selama periode beasiswa.

g. Prosedur Pendaftaran:

- Mahasiswa USU melakukan pendaftaran beasiswa dengan membaca seluruh informasi serta memperhatikan batas jadwal pendaftaran
- Mahasiswa calon penerima beasiswa melengkapi formulir isian pendaftaran
- Mahasiswa yang dinyatakan lulus seleksi administrasi akan mengikuti tahapan seleksi berikutnya, yaitu :
 1. Seleksi Tahap I (dokumen)
 2. Seleksi Tahap II (interview dan seleksi)
- Penetapan hasil seleksi ditetapkan oleh pihak Donatur ke dalam Berita Acara;
- Mahasiswa calon penerima beasiswa ditetapkan dalam Surat Keputusan Bhakti BCA, dan diumumkan melalui website maupun sosial media Universitas sebagai penerima Beasiswa;
- Universitas membuat data base nama-nama penerima beasiswa dan Laporan Pertanggungjawaban sesuai dengan ketentuan pemberi Beasiswa

ALUR BEASISWA BAKTI BCA

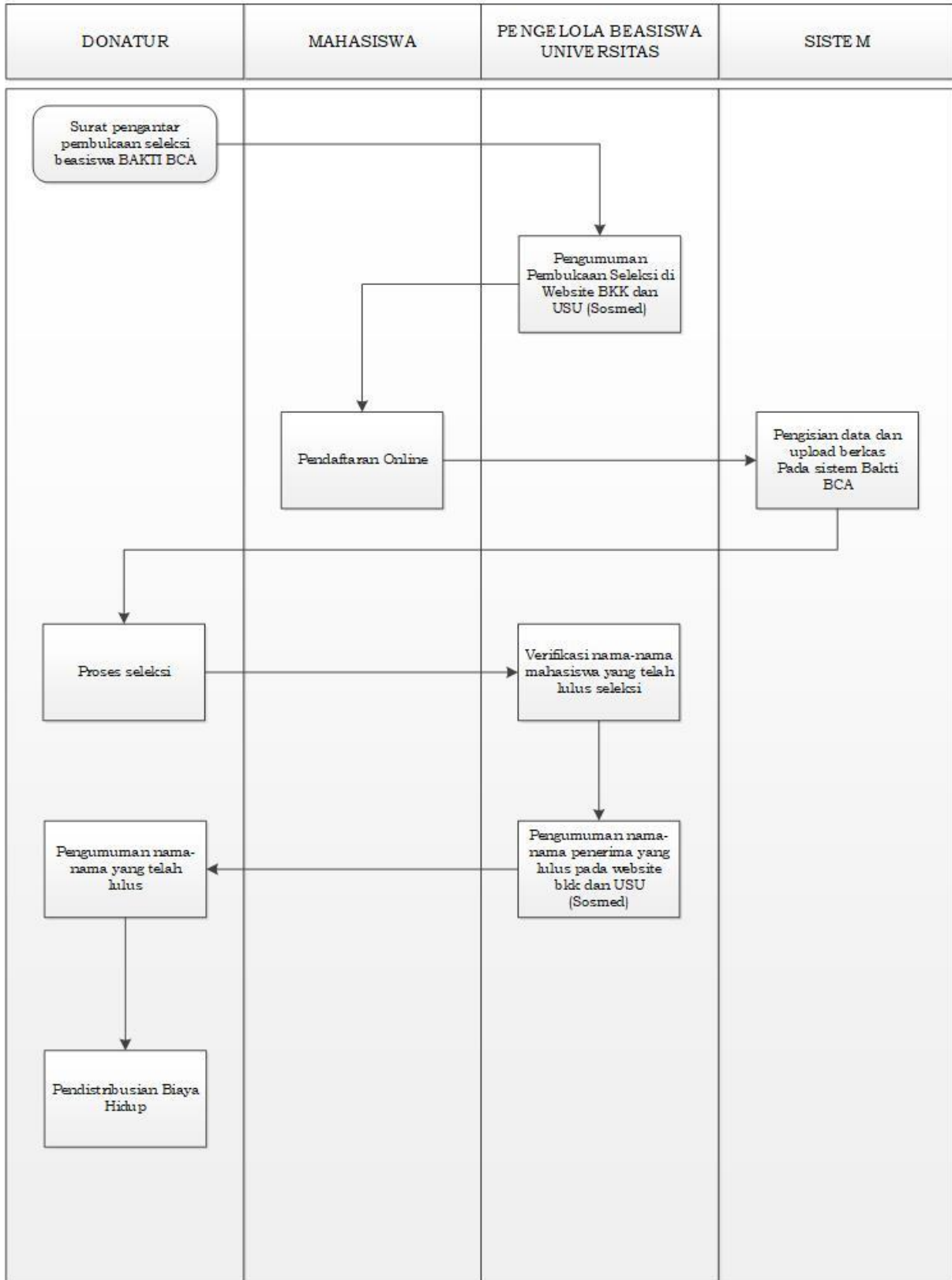

15. Beasiswa Cendekia Baznas (BCB)

h. Syarat Pendaftaran:

- Beragama Islam
- Dapat membaca Al – Qur'an dengan fasih
- Mahasiswa aktif S-1 reguler dan sedang menjalani semester 5 (lima) saat menerima beasiswa;
- Usia tidak lebih dari 23 tahun pada saat menerima beasiswa;
- Memiliki Indeks Prestasi Kumulatif (IPK) minimal 3.00 (skala 4);
- Memiliki prestasi;
- Pernah menjadi narasumber di berbagai kesempatan;
- Memiliki prestasi di bidang Non-Akademik terkait kejuruan bagi Teladan Muda;
- Mempunyai pengalaman melaksanakan aktivitas sosial yang memiliki dampak kebermanfaatn bagi masyarakat dan lingkungan;
- Tidak sedang menerima beasiswa, bekerja dan atau berada dalam status ikatan dinas dari lembaga/instansi lain;
- Berasal dari latar belakang ekonomi keluarga pra sejahtera;
- Bersedia mengikuti dan aktif berpartisipasi pada semua kegiatan yang diberikan dan diselenggarakan oleh Pihak Baznas

i. Prosedur Pendaftaran:

- Mahasiswa USU melakukan pendaftaran beasiswa dengan membaca seluruh informasi serta memperhatikan batas jadwal pendaftaran
- Mahasiswa calon penerima beasiswa melengkapi formulir isian pendaftaran
- Mahasiswa yang dinyatakan lulus seleksi administrasi akan mengikuti tahapan seleksi berikutnya, yaitu :
 1. Seleksi Tahap I (dokumen)
 2. Seleksi Tahap II (interview dan seleksi)
- Penetapan hasil seleksi ditetapkan oleh pihak Donatur ke dalam Berita Acara;
- Mahasiswa calon penerima beasiswa ditetapkan dalam Surat Keputusan Beasiswa Cendekia Baznas, dan diumumkan melalui website maupun sosial media Universitas sebagai penerima Beasiswa;
- Universitas membuat data base nama-nama penerima beasiswa dan Laporan Pertanggungjawaban sesuai dengan ketentuan pemberi Beasiswa.

ALUR BEASISWA BAZNAS

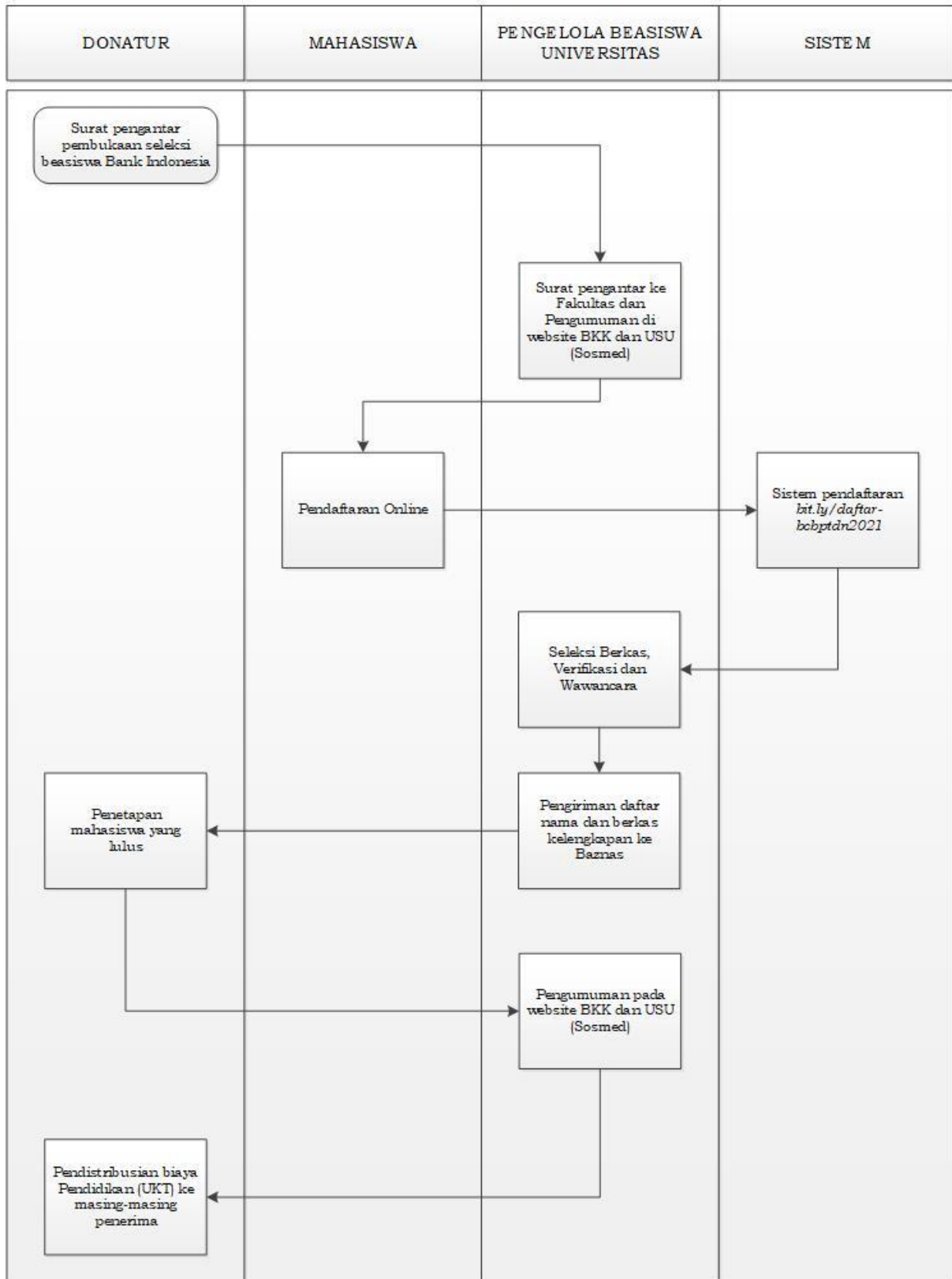

MEKANISME

- A. Mekanisme penyaluran beasiswa adalah sebagai berikut :
- a. Dana dialokasikan atau direalokasikan sesuai dengan kuota dan besaran beasiswa;
 - b. Pencairan dan/atau penyaluran mengikuti ketentuan Kemendikbudristek, Kemenkeu, Universitas Sumatera Utara dan Donatur;
 - c. Penyaluran dana kepada mahasiswa dapat dilakukan setiap bulan, atau digabungkan beberapa bulan maksimal setiap 6 bulan (1 semester) atau 1 tahun (2 semester) disesuaikan dengan pemberian beasiswa dari Pemerintah atau Non Pemerintah;
 - d. Penyaluran dana kepada mahasiswa harus dilakukan melalui rekening mahasiswa atau pembayaran melalui bank;
 - e. Dana tidak boleh dipotong untuk keperluan apapun, kecuali ada ketentuan lain dari pemberi Beasiswa;
 - f. Dana yang tidak tersalurkan dikarenakan mahasiswa penerima sudah tidak sesuai kriteria lagi maka dana tersebut dapat dialihkan kepada mahasiswa lain melalui Surat Keputusan Rektor;
- B. Mekanisme penghentian beasiswa adalah sebagai berikut :
- a. Mahasiswa telah lulus;
 - b. Mahasiswa mengundurkan diri atau cuti;
 - c. Mahasiswa menerima sanksi akademik dari Universitas;
 - d. Mahasiswa tidak lagi memenuhi syarat yang ditentukan;
 - e. Mahasiswa memberikan data yang tidak benar;
 - f. Mahasiswa meninggal dunia;

PEMALSUAN DATA PENERIMA BEASISWA

1. Berkas yang dikumpulkan pada pengajuan beasiswa apapun, merupakan berkas asli milik pribadi;
2. Memenuhi persyaratan dan ketentuan yang untuk penerimaan beasiswa;
3. Apabila dikemudian hari terdapat penyelewengan berkas untuk pendaftaran beasiswa, konsekuensi akan berlaku;
4. Konsekuensi penyelewengan tersebut dapat berupa dibatalkan penerimaan beasiswanya, atau mengembalikan beasiswa sepenuhnya dari yang telah diterima.

MONITORING DAN EVALUASI

1. Fungsi monitoring dan evaluasi dilakukan oleh Direktur Prestasi Mahasiswa dan Hubungan Kealumnian beserta pengelola Beasiswa;
2. Fungsi monitoring terdiri dari :
 - a. Tepat Sasaran, apabila mahasiswa yang ditetapkan sebagai penerima beasiswa telah sesuai kriteria dan dana beasiswa telah disalurkan kepada mahasiswa penerima sesuai dengan ketentuan yang diatur di dalam pedoman;
 - b. Tepat Jumlah, apabila jumlah dana beasiswa dan jumlah mahasiswa penerima beasiswa sesuai dengan kuota yang telah ditetapkan;

- c. Tepat Waktu, apabila tahapan dari proses seleksi, penetapan, pengesahan, dan penyaluran dana sesuai jadwal yang telah direncanakan;
3. Evaluasi mencakup kegiatan:
 - a. Mahasiswa penerima beasiswa akan dicek kelayakannya, jika ditemukan kondisi penerima beasiswa yang tidak sesuai dengan ketentuan yang berlaku maka yang bersangkutan tidak diperkenankan untuk mengajukan beasiswa di periode berikutnya;
 - b. Biro Kemahasiswaan dan Kealumnian akan mengeluarkan surat pemberhentian resmi yang ditujukan ke Fakultas, mahasiswa yang bersangkutan dan pemberi beasiswa;
 - c. Dilakukan analisa antara pendaftar beasiswa dengan kuota yang ditetapkan, jika jumlah pendaftar beasiswa lebih banyak dari kuota, pendaftar akan diarahkan untuk mendaftar di program beasiswa lain.

PELAPORAN

1. Wakil Rektor I bersama Direktorat Prestasi Mahasiswa dan Hubungan Kealumnian membuat Laporan Pertanggungjawaban Beasiswa kepada Rektor dan Kementerian secara berkala sesuai dengan masa/periode perolehan beasiswa;
2. Laporan Pertanggungjawaban Beasiswa berkala juga dilaporkan kepada Institusi/Donatur pemberi beasiswa.
3. Pelaporan dibuat selambat-lambatnya 14 (empat belas) hari setelah tanggal pencairan beasiswa dilakukan.

PENUTUP

Demikian buku panduan Beasiswa Universitas Sumatera Utara